



## Nuevas Proyecciones de población de México, la Región y Aguascalientes 2015-2050

Eugenio Herrera Nuño  
(06.NOV.2018)

Desde 1974, el Consejo Nacional de Población ha generado las proyecciones de la población de México, las nuevas estimaciones presentadas incorporan un análisis del pasado, mediante procesos que permiten lograr una mejor estimación del futuro. Se considera la fuente más reciente, la Encuesta Intercensal 2015, que por su tamaño de muestra y características permite al menos a nivel estatal y nacional realizar la proyección, considerando las tendencias conciliadas para su elaboración.

Aguascalientes cuenta actualmente con 1 millón 395 mil 794 habitantes: 687 mil 397 hombres por 708 mil 397 mujeres (103 mujeres por cada cien hombres)

De acuerdo con el **CONAPO**, los cinco estados de la **región Centro Norte incrementarán su población en los años siguientes 2015 - 2050: Aguascalientes, en 465 mil personas, Durango, 379 mil, Querétaro, 1 millón 064 mil, San Luis Potosí, 398 mil, y Zacatecas, 279 mil.**

La población de todas las entidades federativas, con excepción de la Ciudad de México y Guerrero, aumentará de 2018 a 2050. El Estado de México, el más poblado en 2018 con 17 millones de habitantes, mantendrá esa posición al alcanzar 19.9 millones en 2050, un incremento de casi tres millones de personas. En el lado opuesto, la Ciudad de México tendrá una pérdida de 1.35 millones de personas, para el 2050.

En 2018 Quintana Roo, **Aguascalientes** y Chiapas son las entidades con mayor proporción de **población joven con un 33.2%** y la Ciudad de México, Tamaulipas y Veracruz las que tienen menor proporción juvenil (27.7, 30.1 y 30.1%, respectivamente)

Se espera que el ritmo de crecimiento de la población de la región Centro Norte sea cada vez menor: En 2016, se estima que creció a un ritmo del **1.2%**. En 2050, el crecimiento esperado es de sólo **0.2%**.

Si se observan, durante el lapso proyectado, se verá que en los estados de la región descenderá el **número de nacimientos: Aguascalientes, de 25,165 a 18,838**. Durango, de 34,553 a 24,385. Querétaro, de 39,086 a 34,360. San Luis Potosí, de 51,713 a 34,781 y Zacatecas, de 32,792 a 24,343.

Sólo Querétaro y **Aguascalientes** tendrían intercambios migratorios interestatales positivos durante todo el periodo. San Luis Potosí ganaría población por migración interestatal hasta el 2040. Durango y Zacatecas tendrán siempre intercambios deficitarios.

**Aguascalientes** y Querétaro son dos entidades que atraen y atraerán población de otras entidades del país. Esto se relaciona con su calidad de vida y por las opciones para emplearse.

En 2018, Guanajuato se ha convertido en la entidad federativa con mayor emigración; se estima que **36.8 mil** personas salieron de esta entidad para establecerse en otro país, siendo EE. UU el principal destino; le sigue Michoacán con **25.7 mil** personas y Puebla con **23.8 mil** personas.

Para 2050, se proyecta que la emigración continuará: de Guanajuato 40.4 mil personas, de Michoacán 28 mil y de Puebla 26 mil personas, siendo estas las entidades con el mayor volumen de emigrantes.

Las proyecciones permiten conocer faltantes en bienes o servicios. En nuestro país, por ejemplo, la OMS aprecia un déficit en el número de especialistas que debe atender la salud de la población. Se necesita, mínimo, un médico por cada 333 personas. En México existen 343 mil 700 médicos en todo el territorio, es decir que cada uno atiende a 364 pacientes en promedio, a

sabiendas de que la población actual es de 125 millones 327 mil 797 habitantes.

Aguascalientes cuenta con 2.1 médicos por cada mil habitantes y no todos ejercen; se requieren actualmente más de mil médicos adicionales en tierras hidrocálidas para cubrir la recomendación de la OMS.

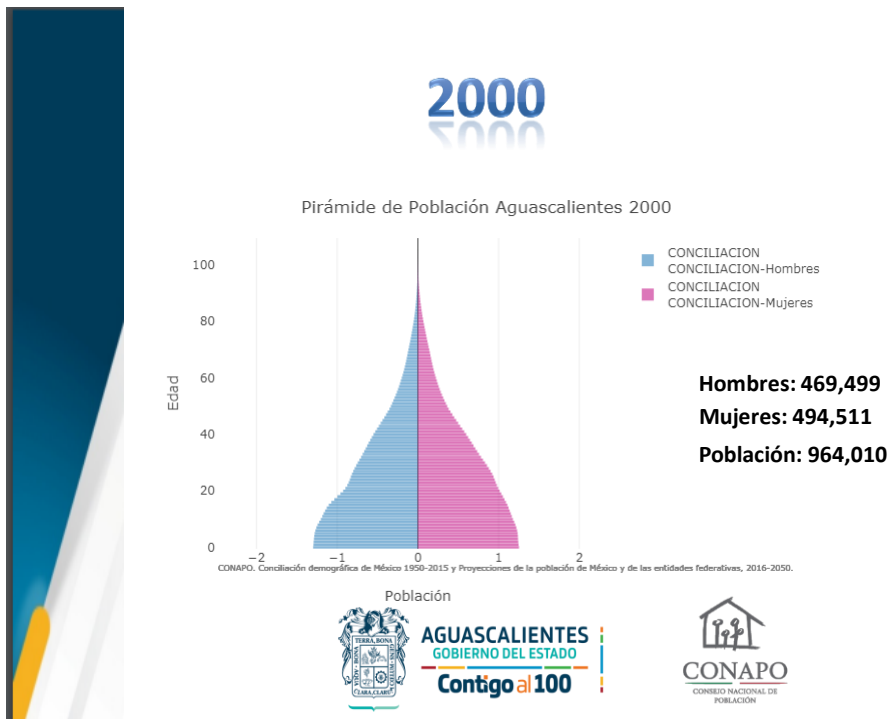

# 2010

Pirámide de Población Aguascalientes 2010

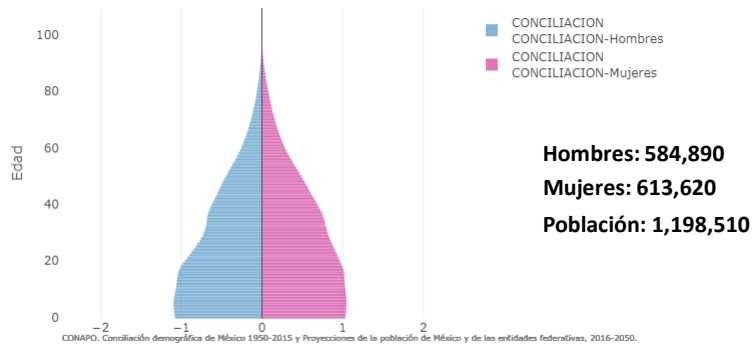

# 2020

Pirámide de Población Aguascalientes 2020

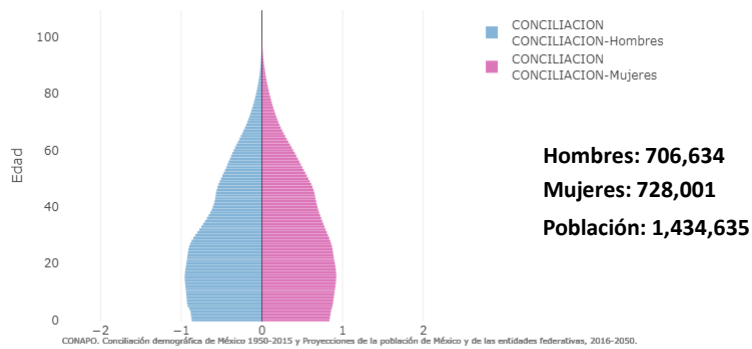

# 2030

Pirámide de Población Aguascalientes 2030

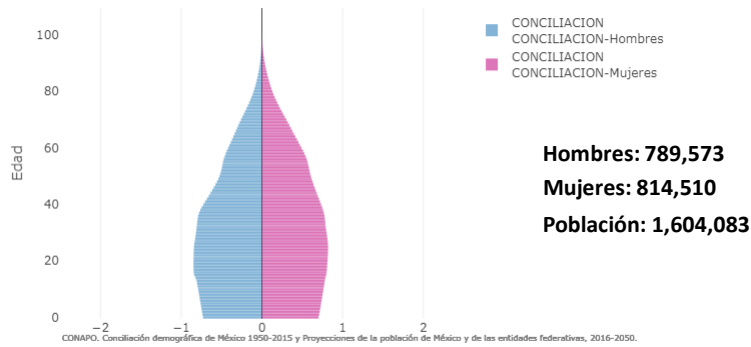

## Población total, 2015-2050

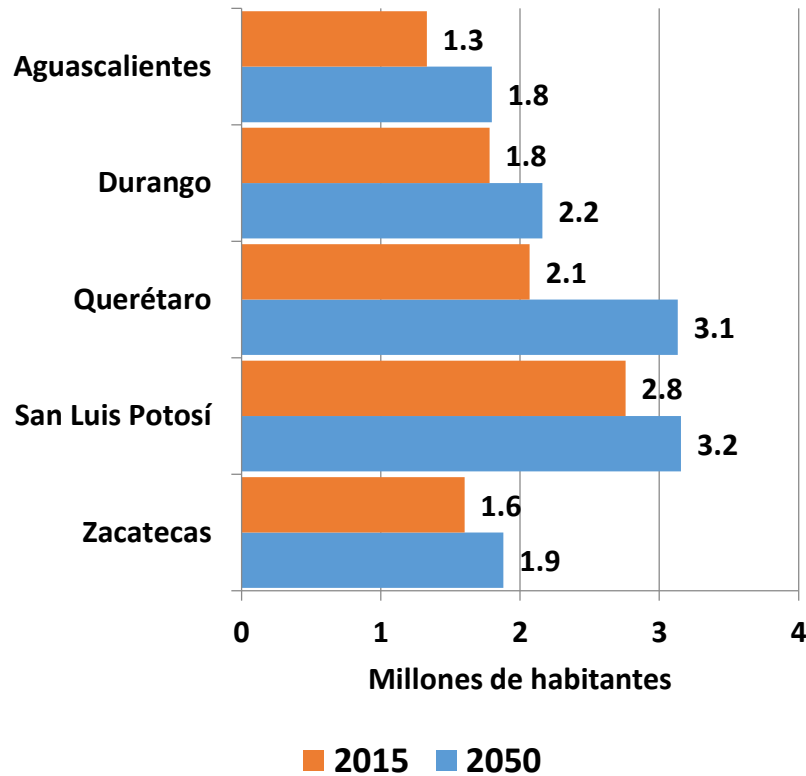

**Fuente:** Proyecciones de población del CONAPO 2018

### **AGUASCALIENTES: DATOS 2018**

- Crecimiento natural : **17,851**
- Crecimiento social : **1,900**
- Crecimiento total : **19,751**
- Defunciones : **6,951**
- Edad mediana : **26**
- Emigrantes interestatales : **4689**
- Emigrantes internacionales : **4353**
- Esperanza de vida al nacimiento hombres : **72.75**
- Esperanza de vida al nacimiento mujeres : **78.67**
- Esperanza de vida al nacimiento total : **75.7**
- Hombres : **687,397**
- Índice de Envejecimiento : **21.49**
- Inmigrantes interestatales : **9,010**
- Inmigrantes internacionales : **1,932**
- Migración neta interestatal : **4,321**
- Migración neta internacional : **-2,421**
- Mujeres : **708,397**
- Nacimientos : **24,802**
- Población a mitad de año : **1'395, 794**
- Razón de dependencia adulta : **9.11**
- Razón de dependencia infantil : **42.41**
- Razón de dependencia total : **51.52**
- Tasa bruta de mortalidad : **4.98**
- Tasa bruta de natalidad : **17.77**
- Tasa de crecimiento natural : **1.28**
- Tasa de crecimiento social : **0.14**
- Tasa de crecimiento total : **1.42**
- Tasa de emigración interestatal : **0.34**

- Tasa de inmigración interestatal : **0.65**
- Tasa de migración neta interestatal: **31**
- Tasa de migración neta internacional : **-0.17**
- Tasa de mortalidad infantil hombres : **11.37**
- Tasa de mortalidad infantil mujeres : **9.36**
- Tasa de mortalidad infantil : **10.39**
- Tasa específica de fecundidad adolescente : **76.61**
- Tasa global de fecundidad : **2.08**

[http://www.conapo.gob.mx/work/models/CONAPO/Mapa\\_Ind\\_Dem18/index.html](http://www.conapo.gob.mx/work/models/CONAPO/Mapa_Ind_Dem18/index.html)

## Índice de envejecimiento, 2015-2050

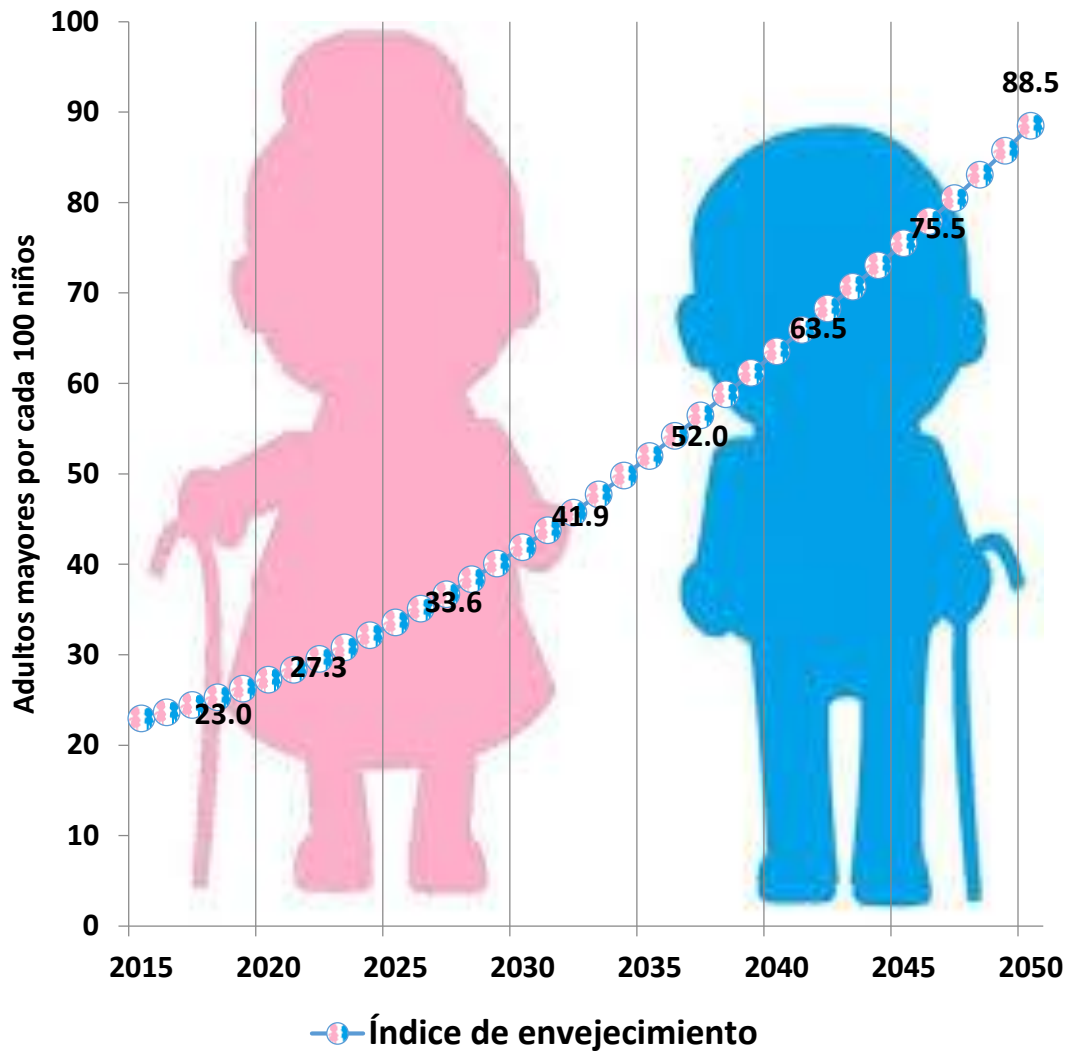

**Fuente:** Proyecciones de población del CONAPO 2018

En cuanto al proceso de envejecimiento, todos los estados experimentarán el cambio, aunque con ligeras diferencias: En 2015, **Aguascalientes (18.9)** y Querétaro (19.5) tendrían el menor índice. Le seguirían Durango (22.4), Zacatecas (24.9) y San Luis Potosí (26.9). En 2050, los menores índices serían para Zacatecas (75.3) y Durango (86.2). Los otros superarán el promedio nacional.